青島大新民報
內務總署登記證警字第卅伍號 發行人 孫天鐸 發行所 青島大新民報社

日軍迫近洛陽城
南北兩部隊即將會師
在鄭洛堰間殲滅敗敵

河南戰線

(里斯本中華電)十日美聯社重慶來電稱、據與迫近洛陽之日本軍相呼應、別動隊、陽市南方擴大戰果中。又據合眾社來電稱：在龍門山(在洛陽南方十六公里)之重慶軍以必死與日軍掙扎中云。

(鄭州中華電)日軍之作戰、係以鄭州爲鼎、以黃河京漢線爲兩翼而展開、在西方部隊、由南方迫洛陽、在西南方拔登封、伊陽、向伊川之線推進、其一部份對魯山加以攻擊、又南方部隊攻略遂平復南下、與此相呼應之北上部隊、八日拔駐馬店、南北兩精銳之相會僅隔數公里、以是在鄭州洛陽堰城網連結之三角線內而被捕捉之敗敵、既無戰意、到處被殲滅中云。

陸軍機出動攻敵
擊潰敗走渝軍集團

(河南前線中華電)日陸軍機隊、十日來於河南方面、所獲之戰果如次：

四日上午曾炸毀湖縣士兵機械於臨汝縣壓潰大部隊行駛中之列車約三十輛、並實劇其車頭、又是日曾轟炸靈寶附近之隴海線鐵橋、所投炸彈均予命中、日機則全部安返基地。

九日上午曾對於汝河上流伊陽公路上自嵩街方面向伊陽方面逃退之渝第十二軍之騎兵部隊及軍輸一出現於大陸戰線、欲展開如何進攻...

大陸戰線
猿軍轟炸機蠢動

(河南前線中華電)敵美空軍...P字二十九型...

晉中共黨徒被一網打盡

(太原中華電)...

故須賀中將紀念碑除幕式

(南京中華電)爲國民政府卅年二月七日在南海上殉職之故海軍中將須賀彥次郎氏、建於日本...紀念碑、在南京...日前完成、於昨日...舉行盛大除幕式云。

印度戰線

日軍渡過麻由河
擊滅布吉頓敗退猿軍

(印緬前線中華電)自布吉頓渡過麻由河之日軍部隊、自四日以來、對在布吉頓方面蠢動之敵英印第二十六師之主力開始總攻擊、分三路邁進突擊、至七日卒將布吉頓西方之要地添加制壓、另一方面其他一隊、挾除由蒙多方面至布吉頓方面敵後攻之蠢動、七日向蒙多東南十公里高地推進、與由布吉頓出擊之部隊相呼應、展開對於布吉頓公路敵動中之敵第二十六師、數日來於布吉頓東方六公里附近出沒之敵第八十一師二師予以徹底打擊中云。

(印緬國境中華電)...

制壓西方要地

(印緬國境前線中華電)待期中...

航空隊縱橫活躍
猛轟炸南印敵陣
炸碎飛機場焚毀敵機

(印度〇〇基地中華電)日陸軍一炸大編隊進攻南印附近之敵陣、既經部隊之精銳、六日午前以戰一對敵砲兵陣、其事設施加以必殺...

河南戰線畫報 (上圖)堂堂開入許昌城之日軍〇〇部隊將兵(下圖)秩序業經恢復興中之鄭州城內一瞥(均由華北軍報道部檢閱訖)

時論
大亞洲主義與東亞解放

中國在近代史上本來是一個受多難的國家、尤其近百年來、承印度以後、飽受英美帝國主義者無數的殘權暴虐、使所謂神洲大陸、已變成了他們的次殖民地、然而這不是宿命的、中華民族在萬種苦難之中、自有其生存發展的最高原則、這原則便是大亞洲主義、大亞洲主義是孫中山先生指示給我們的一條民族解放的路、這一條路是東亞集團主義的路、中山先生爲了要想達到復興中華保衛東亞的目的、只以積弱已久的中華民族的力量是絕對不夠的、必須聯合東亞方面被壓迫的國家被欺凌的民族共同和侵略主義者奮鬥、始克成功、所以中山先生在「大亞洲主義」的講演中會很痛切的說道「我們講大亞洲主義、就是爲亞洲受痛苦的民衆、怎樣才可以抵抗歐洲強盛民族的問題」、並說「東亞最大的民族、只有中國和日本、中國和日本就是實現大亞洲主義的原動力、必須由中日兩國相互協力、才能恢復中日兩大民族以及東亞全體民族的本來地位」。

實現大亞洲主義必須經過一個階段、因爲日本是東亞最強的國家、只有日本方足以和英美侵略主義者相周旋、換句話說、只有日本方有抵抗英美侵略主義的力量、故中國協力大東亞戰爭、參加大東亞戰爭、東亞其他國家協力大東亞戰爭都是本分所應爲的、在這裡、我們可以檢討一下大東亞戰爭勃發後三年以來的東亞現勢、顯著的不同、而且根本便不能相提並論、以中國來說、收回租界撤廢治外法權、以菲島和緬甸說、都已達成獨立、以其他南方民族來說、都已實現其參政本願、這一切一切、可以說全是大東亞戰爭的賜與、大東亞戰爭之名爲解放戰爭、這便是最具體的證明、時至今日大東亞戰爭的必勝體制、業已確立、孫中山先生的大亞洲主義、亦因之而放出燦爛光芒、中國的復興、東亞的解放、其完全實現之期、已在目前、我們實應再作進一步努力、以竟全功。

大東亞青少年
集結一體蝟起奮鬥
在東京召開座談會

(東京中華電)促進大東亞共榮圈之繁榮、乃在吾等青年之鞏固一體的集結起見、以國際報道主辦大東亞青年座談會、於十日午後一時在東京丸之內國際文化會館隆重舉行、東京都教育顧問中之芳德伯爵爲司會者、日本代表大日本青少年團長朝田都久以下滿洲國、中華民國、泰國、菲律賓、印度、東印度、馬來等各代表者十六名出席、首由日本代表前田氏關於日本青少年運動現狀加以說明、次由各國代表分別介紹各國青少年運動狀況、...四時閉會云。

解放良機來臨
向打倒猿帝國邁進

印度民衆慘痛史
被殘暴猿人任意虐殺

(東京特電)「印度人並非生活、可由以饑及瘟疫與共著「印度人大叛亂之歷史」一八八八年版、引用一二項如下：老人及婦人女子與孤兒、飢餓者日受犧牲、可依我英國會記錄及印度總督致本國書文書而十分知悉……」

國民義務勞動
貢獻力量協助增產
……(中)……

(甲)國民義務勞動之意義、一、何謂「勞動」、二、何謂「義務」勞動、三、何謂「國民」義務勞動
(乙)國民義務勞動之目的、一、振作國民服務精神、二、培養國民勞動習慣、三、鍛鍊國民健全體格、四、動員人力協助增產
(丙)國民義務勞動之實施
(丁)戰時國民義務勞動之任務
(戊)國民義務勞動之組織、國民義務勞動之理論與實施

國民義務勞動的實施

國民義務勞動實施組織要領

蔣共代表
在西安協議中

(廣州中華電)...

渝國民黨員
在榆社多被捕

(廣州中華電)...

再炸砲兵陣
猛攻戰車羣

(緬甸〇〇基地中華電)...

揭破猿老獪手段
釋放甘地爲鎮靜民心

(廣州中華電)印度政廳以病狀之惡化爲理由、六日已將甘地……

暴猿恐懼
磯野報道課長談

(東京中華電)...

甘地赴孟買

(里斯本中華電)...

渝猿言論
互相攻擊

(廣州中華電)...

克軍殲滅叛軍

(阿格爾斯中華電)...

反軸心勞動會議
糾紛愈趨擴大
猿戰時內閣有分裂勢

(斯德哥爾摩中華電)英國勞動...

歐洲空戰益激烈
德航空隊果敢邀擊
一日間擊落敵機一八五架

(柏林中央電)德軍當局關於八日之空中戰官明如下：

毀南義敵碉堡陣
又擊沉破艦船五艘

(柏林電)德軍司令部十日公佈戰報如下：

德軍果任務
撤離薩伐斯托波爾

(柏林中華電)...

義總司令巡視

(羅馬電)...

敵機依然蠢動

(巴黎電)九日夜巴黎市區西北部...

國際展望
敵未達成作戰目的
歐洲航空戰現階段觀測

(東京特電)據BBC廣播...

猿工人罷工
本年達一千餘件

(里斯本中華電)...

被擊沉猿艦
萊斯台爾號艦曆

(里斯本電)...

猿在埃及
獲得採石油權利

(里斯本中華電)美國獨占世界石油開採權之野心...

佛萊斯特
繼任海長

(里斯本中華電)...

德駐土大使
已返抵任所

(柏林電)...

郭宣傳次長
離東京返國

(東京中華電)日前來日之國府宣傳部次長郭秀峯...

阿拉斯加
公路建設失敗

(里斯本中華電)...

透視

昨天在閒談中、涉及……

遺失居住證聲明欄

出號聲明 **股聲明** **遺失聲明** **緊要聲明** **歇業聲明** **盤聲明** **結婚啓事** **招聘女護士**

出賣洗衣電機鍋爐等物啓事 茲因營業虧損債務過鉅情願將所有五馬力電機一台脫水機兩個洗衣機三個站鍋爐一個氣鍋爐一只氣扇兩個腳踏車四輛一輪車一輛小大車兩輛貨架子一個十四磅電熨鐵二十把小風扇四個吹風機十八尺二寸大軸一根飯爐子一個人力車一輛(昌平路樓房一處)俱皆出賣如願全購或零購者請到大名路七十一號面議 同盛和洗衣局啓

零售各種體育用品 竭誠歡迎盟邦中國人光顧 島田體育用品社 青島市東阿路二六號 電話②七六四一號

關東於葉 總經銷處 聚興隆啓

鋼磨專家 青島復記鐵工廠 精製磨粉機 二十有餘年 聲譽馳海內 謬蒙顧主贊 如承惠試 無任企盼 青島館陶路三號 電話二六〇九四

東亞齒科醫院 開幕伊始免費檢查口腔凡治療鑲補特別優待 口腔外科 小兒齒科 電療科 矯正科 去除科 鑲補科 院長 薛階升牙醫師

東洋棉花 青島支店 營業種目

阿備司經片 合成女性荷爾蒙劑

大倉洋行 青島長山路四號

將兵奮勇猛進擊

共匪不支潰逃 屬部隊訪問記（三）

（尾池本報特派員由〇〇發）記者在司令部勾留時，對幹部起床非常之迅速感奇異，但此不思議之事旋即判明，蓋幹部夜間不睡眠，因對八路小組襲擊由嚴重之警戒監視不能瞌睡，但一至夜間即頻繁襲擊各部落，接各地電話報告，傳令報告等，故從事適切指揮之幹部夜間完全不能睡眠，至黎明時始可就寢，在剿共第一線人之苦心，實非吾人所能想像者也。

兵士日課：五時半起床，六時點名，自六時半至八時半術科，九時早餐，自十時至十一時學科，下午自一時至三時術科，四時晚餐，自四時半至六時半遊藝運動（以國術為主）七時點名及訓話，八時就寢，此等日課在各據城內一律遵守，各據城駐兵內約半數經始出動第一線，不分晝夜，翌日因大安山周邊地區有八路匪賊侵入之情報，記者等得參加討伐戰，孫參謀長與櫻田團問謂：「機會甚好請參觀我軍活躍情形」云，五時半出司令部至練兵場時，已有精銳〇〇名武裝齊集，然而整列在青天白日滿地紅旗之紅地染出白色「屬」字之旗，屬部隊之軍旗，旋於喇叭聲亮響中出現孫參謀長之勇姿，受敬禮後，集合運畢，告以作戰應注意之各點，各部隊分向各方面劉闖而出發，各隊銜枚如長蛇，實為壯勇之出陣由，記者因司令部之好意與以馬匹追隨部隊本部，追路次第多山坡，風景一變為丘陵地帶而多地隙，南八路通地理，蓋由此等地隙而巧妙逃亡，經過二三部落後，聞遠方有手榴彈之炸音及槍聲，想係尖兵與敵匪開火時已太陽懸空，此處氣候較青島稀早一月，今日為無雲之晴天，而行軍之兵士所著之軍服均已汗透，途中在小溪旁稍為休息後復繼續前進，近正午時在抵南部部落前時警報益激，蓋敵已迫在眼前，前面為大安山其頂上為敵陣，山下之院涯李家溝，徐家溝等部落，有共匪

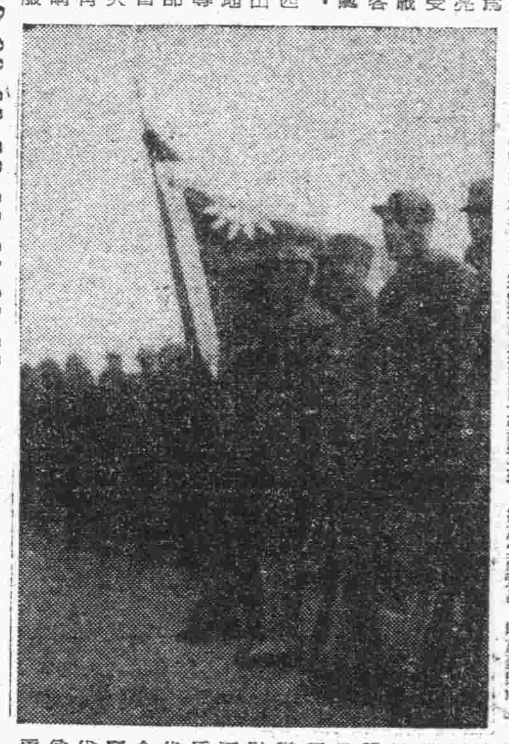

侵入，孫參謀長乃於此處將部隊配置於各方面，旋下前進總攻擊之命令，記者等乃下馬登山，披覽前方時，兵士馳於麥田中而前進，殺氣充滿本部由前線或別動部隊時刻傳令而來向參謀長報告，有只帶手榴彈一個而潛入敵中偵察敵狀而來之勇敢便衣偵探，對此等乃下以適確判斷而傳命令，參謀長之節部極為緊張，記者乃借用望遠鏡窺見共匪向大安山頂如脫兔而奔馳之狼狽，並見在山頂之匪賊，又見在山腹既有勇敢之屬部隊兵士，似採將山包圍之態勢而前進，部隊本部更前進，入南部部落，因風向關係聞手榴彈及步槍之響或遠或近，似對山下部落掃蕩終了以大安山頂為目標從事總攻擊，在此處對在第二線之援隊下前進命令，閱友軍奮鬥之雄姿而興奮之兵士，乃如離弦之矢而飛出，馳於麥田中，沙沙有聲，在南部部落農民表示歡迎之意，豪歡以茶水并手巾，蓋此附近之南部以下八個村之部落屢遭共匪侵入，收獲農產物等咸被掠奪搶劫，故切盼屬部隊之進駐，各村代表者，會至司令部請求，屬部隊不能狩積之山岳地帶，食糧不足土匪化之八路之部隊已暴露無遺矣，大安山頂攻略戰極為激化，其後援隊由山下各部落被驅逐之敵者逃往山頂，與山頂之敵相合，以殘處為最後防禦線，試行頑強抵抗，雖由下方攻擊上方而不利，但我方仍猛然肉迫，激戰四小時後，遂敢行突擊，完全佔領大安山頂。

是日之討伐戰，各隊俱完全遂行預定行動，對共匪侵入地區徹底掃蕩，我方收容之敵屍體計百十五具，各種鹵獲品甚多，而收穫甚豐，部隊本部至黃昏時移往有司令部之〇〇，討伐終了，汗流滿身之兵士，再集合於練兵場，適刮烈風，在砂塵瀰漫中，參謀長對本日之討伐嘉許及訓辭，作熱烈獅子吼激勵剿共決意云。（照片為英勇士兵待命出發時之情形）

青市治安日益鞏固

斷乎加强警察機構 姚市長會見記者談

（圖姚市長）

姚市長於十一日下午三時，在市府會議室，會見青市中日記者團到十餘人，就青市治安問題，食糧問題，詳加縱談，茲分誌如下：

關於這幾個月市內，尤其是鄉區治安問題，外間有種種風說，近來有治安上發生幾件小事件，是實在的事情，然而本市當局早已預想到有今日之情況，去年十二月已經有很縝密的計劃，尤其關於勞山、滄口、李村一帶，特別關係市內治安地區，已作戰進行中，未免後方有多少擾亂份子，乘機蠢動，可是他們在有一元化的保衛組織，而且市內警察組織，自民國元年以來未改舊制，現已將本局中心主義，改為分局中心主義，又是將事務系統完員，加以淘汰，增加巡官，以備萬一，又將警備隊使其獨立改為保安隊訓練幹部人員，如此關係治安各機構方面，已經未雨綢繆，準備萬全，現在前方這樣治安機構強化之時，不能不遽歸擾。

在此種治安情況之中，本市鄉區開發產業計劃，按預定方案積極的推進，各種水產、農產、增產均有莫大成果，惟本年雨量稍歉略有影響，彌增強戰力，愈益加速云。

調查倉庫存貨 處置辦法日內即決定

又關於食糧問題，前次派查倉庫，精神，應該將此時殊情形，而結果存糧極為豐富，北京中央亦處置之，具體辦法，約於日內即有指令到青，青島有青島的特殊可決定，此實為青市民之福音也。

高唐各鄉鎮合作社結成

（濟南分社訊）高唐縣當局，為整備決戰體制下，農村經濟機構以加强參戰生力，特對農村合作事業予以強化，該縣第一、二、六各區鄉鎮之合作社已於早期成立開始推行工作，現該縣當局，復由日前將三、四、五、七、八區各鄉鎮合作社全部結成，以期全縣合作事業突飛躍進，强化農村經濟云。

青島張店間電話

十一日起開始通話

伴隨山東重要產業之開發，張店青島間直達電話之開設，久爲一般加入者所切望，華北電電青島中央電話局，適應時局下之要請，積極增設回線工事，頃已完竣，十一日舉行處女通話，即日開始通話，通話當日十時，張店領事各國策會社支店，省作青島間之開通紀念通話，以往皆由濟南中繼，今次張店青島間得以直達，對於節約時間，亦戰力增強上增加極大之能率，其通話費用普通通話九元，特定通話十三元五角，定時通話二十二元五角，手續費各通話五分之一云。

中日同志會 黃極氏任委員長

青市中日青年同志會，自成立以來於各委員努力之下，極爲活躍，尤其以上月之第二次中日青年懇談會間內，對於該工作有莫大貢獻，頃該會因前任委員長江潛氏，業已辭職，該會於十一日特於鶴光飯店召開臨時委員會，經選舉黃極氏繼任委員長，同時任命伊藤田原、上柳，三氏為委員，黃氏歷任新民會組織處長，市政府宣傳處第一科長，對於中日善鄰工作極具功績，現繼任新民會事務部長，担當民衆指導工作，今更兼任中日同志會委員長，今後中日善鄰工作之前途，益可期待云。

滄口分局召開衛生座談會

青島市警察局衛生科，以春夏之交，爲傳染病最初發生之時，亟應從事嚴加防範以遏蔓延，對於防疫預防注射已開始準備最近實行外，茲爲根本防止各種傳染病發生於各種特殊營業公共場所、公共飲食店，使其講求清潔注重衛生，特分期在各分局管內召開各特殊營業負責人舉行座談會，并派衛生人員到會講演，市南市北海西台東各分局業經辦理完竣，刻於本月十一日上午十時在滄口召集各特種營業負責人座談會，除該管分局長湖保安股局員及衛生關係人員出席外，并有營業局派員參加講演，以喚起注意，至下午一時始告散會云。

青藍排球賽 今日繼續舉行

華北體育協會青島市分會舉辦之三十三年度春季籃排球比賽大會，於八日下午四時，假第三公園揭幕比賽，結果計男高組籃球彬彬隊，以三十三比十四力克熱風隊，彬彬隊對海星B隊，海星B隊勝，初級組市中對東文，四十六比三十，四市中勝，男高排球海關對藝交二比〇海關勝，中級組青師對青商二比〇青師勝，女子組聖功對文德二比〇聖功勝。十日比賽結果，男高組籃球，無名對及二十五比十七無名勝，藝陳對海燕十六比十三藝陳勝，中級組膠濟對青商四十比十二膠濟勝，女子組女中對文德十八比四女中勝，男高排球無名對藝聯二比〇無名勝，水友對鐵銀二比〇水友勝，海星B對工隊二比〇海星B勝。

又今日各隊比賽之程序如次：男高組籃球下午四時，彬彬隊對藝交甲，市政府對藝交乙，中級組市中對師範，女子組聖功對文德，男高組排球水友對藝交，國光勝隊，下午四時無名對海星A，下午五時海星B對海燕下午五時。

魯普遍種植棉花

並規定甘薯增產計劃

（濟南分社通訊）山東省政府以值此決戰必勝之年，爲完成後防兵站基地之使命，除一面在應各項物資協力聖戰完遂，一面對本省農業之增產積極推進，在全省官民一致團結協力下，刻已有相當成效，關於本年度棉花增產計劃之第七項所有規定有當配給之各縣棉花已種數量，因供不應求已無存儲，無法配貨，爲求一般農民普遍種植起見，特令濟東等四十六縣遵照轉飭各區，初夏時期應從速自行籌辦，廣事種植云。（又訊）魯省府現根據本年度農業增產實施要綱所載甘薯，馬鈴薯，蔬菜等特殊農作物之增產計劃，以及推進指導等事務，特規定由省府聯合鐵路局合作社，棉產改進會等團體，分別担任實施，刻已令飭省屬七十一縣縣長遵照規定協助，積極進行，以利本省增產工作云。

增運獲大成果

乘車旅客減少四成

華北交通公司，目擊戰時下重要物之飛躍的輸送，自四月一日實施旅客非常措置以來，業經月餘其間關於華北交通之決戰輸送方面，未蒙任何影響，而收莫大成果，惟因旅客之不便，斷行將列車之次數相當減少，并廢止寢台車，及停止食堂車之一部，以及對於資材，人員，重要路線作重點的配置，同時爲該現地從業員勤務時間之合理化，將從來以旅客爲本位而定之列車時間，一變而改爲運行本位，故斷行此項非常措置，結果獲得莫大成果，同時固定時間運轉之確保，未發生任何事故，尤以定時運轉之確保，無論客貨車，均順調運行，并對重要物資之計劃輸送，爲期其完全履行不但發生事故，自四月一日以後，已達百分之百之成效，對定時運輸確保上，由側面所收效果非常重大，又旅客爲協力決戰輸送，顯示減少約百分之四十，且為喚起旅客之自肅，一方廢止緩台車，使用座席，并改造食堂車，以資增送，而達第二次華北新建設促進之最高峯，故自五月中旬以來，交通方面，

滹沱河水利灌溉 施設工事一部完成

（北京中華電）華北農民土木事業之一之河北省藁城，晉縣區滹沱河水利灌溉事業之工事，自去年三月已著手開工，近對第一次灌溉預定地一萬二千頃中之六千頃施設工事已告完了，於四月二十四日已放開時取水口之閘門，渴望已久之水已經水路滔滔流入田中，使附近住民感激而伏地稱謝云。（圖上為田地得水豪形於色之中國農民等，下為滿滿河水經灌溉水路徐徐流入田中。）

增產增運均獲實效

成果座談會紀詳（七）

中華社主辦二次促進華北新建設

司會：我們再請喻副會長談一談本年新國民運動實踐開始以來之成果：

喻熙傑：本年度新國民運動已於三月九日開始展開，由於政府當局一德努力及盟邦之支援，迄今運動發展極為順遂，而其各大重點工作，已收獲相當成果，在剿共建國目標下，本年度運動重於自衛工作，大體以縣委員會爲發動民衆自治，自衛之機構，以各種民衆組織爲輔行工作之機構，逐漸推廣強化，担當鄉村建設之工作，在增產救民目標下，則置重於農村分會之強化以及農村食糧供出體制之整備，更繼續去年成果，擬辦本年度第一次農產物生產實調查，以此為中心，協力政府食糧政策之遂行工作，均順序展開，在肅正思想之目標下，以大東亞宣言之普遍闡揚爲中心，而創造第三時代文化，發揚道義精神，徹底糾正一切共產邪說，自由主義以及封建殘餘思想，在革新生活之目標下普遍致力於國民生活之革新與向上，確立國民決戰生活，增強獻納運動，資材資金運動，並積極推行防空防疫工作，以上爲各地實踐新運成果之犖犖大端，由此可見新運育成民衆自衛，自給，自治力量之重點工作，已奠定基礎，今後當繼往開來，再加努力，則新運之目的庶可充分達成。

司會：各位督辦及委員將委員，陳副會長，先後把第二次促進華北新建設展開後之各方面成果，報告得都很詳細，我們對於華北一億軍官民全體一致努力的熱情表示感謝，並且對於各位長官苦心孤詣，親立陣頭，領導有方，尤足感謝，最後我們再請王長官談一談第二次促進華北新建設總評。

王蔭泰：現在我先談一談第二次促進華北新建設成果，第二次促進華北新建設工作，自三月一日展開以來，迄今將屆期滿，此次促進華北新建設工作重點，在於增產增運，此在王委員長，於二月二十九日發表之關於第二次促進華北新建設發表談話中，謂「此次新建設實施之基本方針，在於闡明華北農業增產之重要性，激發民衆之自覺與熱情，官民協力增產農產物之生產收集及運送，貫徹本年度增產方案，以期確立戰時自給體制，完成華北所負生產基地之使命」，已詳為昭告吾人，故無論政軍官民，均能深體斯旨，向增產增運兩大目標，努力邁進，就一般而論，可以舉出下列幾點事實：

（一）此次新建設之推行，各機關團體均能發揮自主獨特性格，各於本位工作上，斟酌地方實際情形，努力推進。

（二）各地民衆，均能深切瞭解增產增運之意義，而以自發之活動，協力政府施策。

（三）此次新建設實施之第一目標，爲「增產」，又恰值春耕時期，故於推行上頗能把握機宜之效。

（四）在聯絡上充分表現親仁善鄰精神，中日官民均能本中日同盟條約及大東亞共同宣言之真諦徹底向完成華北新建設之途邁進。

其次就個別而論，關於增產一項由於官民一體協力，獲得優良成果各點，已於前面談及，勿庸贅述，關於增運一項，最值吾人注目者，則爲蒙疆自四月一日起，各線行車時刻及次數之改定，提高票價及限制不必要物資之運送，此係供獻於戰力物資輸送之非常措置，而華北運輸公司，則於鐵道港灣等水陸動脈亦實施極度重點主義，以謀全面輸送力之飛躍進展，總之，無論從一般或個別考察，則此次促進華北新建設工作，實獲極美滿之成果。

其次，我再談談我們今後前進方向，前後兩次舉行之促進華北新建設運動，均獲得優良之成果，已如前述，然華北新建設乃一整個工作，不容間斷，所以對期實施者，乃在針對時事推移，分別重點，俾齊一步伐，集中力量，而謀工作效率之增強也，是故第二次促進華北新建設實施告期滿之後，尚應遵循，而於澈底完成華北新建設之大業幹精神，對此總結工作，努力邁進，以保證大東亞戰爭之最後勝利。

司會：王長官，各位督辦委員，喻副會長，今天敝社召開第二次促進華北新建設成果座談會，蒙各長官百忙中撥冗出席，并發表對於促進華北新建設方面種種寶貴意見，王長官所指示我們的大目標，此種精神，勇往邁進，以保證大東亞戰爭最後之勝利，尤使國民銘感肯綮，現在宣告閉會，謹代表敝社，向各位長官致謝云（完）

燈火管制不良各戶

警察局決予以拘留處分

青島市警察局，以本市防空訓練屢次演習，已達有相當成績，九日防空訓練演習時，經指導本部派員赴各地視察情形，較前略有進步，惟查燈火管制遮光工作，在臨街門窗燈光尚稱嚴密，但在觀象山居高臨下全部觀察，仍有燈火顯露，考查原因，多由於各戶只注意於臨街遮光，對於院庭以內燈光過於疏忽所致，青市警察局對燈火外露不協力防空之市民，除抱遺憾，當日對違反燈火管制規定者，均經分別清局，該局對於此等市民，決予以拘留之處分，並飭今後不得再有此項情事，希全市民猛醒，竭誠協力云。

增强防空常識 青警局配佈防空讀本

青島市警察局，以本市自實施防空各項訓練已經官民之同心協力獲得良好成績，一般民衆對於防空一致熱情形已有相當之認識，但對於細微處所以及群組辦法，仍尚有少數市民未能得到要領，是以每次防空訓練均有缺欠，該局警防股爲使市民對於防空常識普遍化，特以華北政務委員會情報局印製之「防空讀本」一萬部，配佈於市內各區坊及家庭，隨時閱讀，以喚起市民注意云。

臨時不張慌 平時有準備

敵機襲來彈落下的時候，地上爲實行應急的防火，所以應當準備下列各種用具，以免臨時張慌：⊿家庭中應當準備者：（一）裝水五六斗的容器。（二）砂或土二三斗五升。（三）掃三四張。（四）可容四升的鉛筒二三。（五）火叩（以麻或破布作成者）。（六）水杓。（七）六尺左右的長梯。（八）鍬。（九）通各室的水道。（十）如有水井，可備壓上唧筒。（十一）作業服。⊿鄰組的設備：（一）五六石的防水槽。（二）二人的手壓唧筒。（三）梯子。（四）繩。（五）鍬斧等。

⊿鄰組爲防火活動順利進行，應事先規定所担的任務，其任務如次：（一）通報者。（二）灑水者。（三）運水者。（四）操用梯子之工作者。（五）警戒者。（六）傳令者。此外關於隔離方面，不分晝夜，應加以妥善的檢討，事先都作出具體的規定，以免臨時秩序紊亂。

萬慈總會 訓練醫防担架團

萬慈總會，爲適應決戰必勝華北需要起見，特組織醫防担架團，團員四十餘人，現正猛烈訓練，以備敵機來襲時，協力担任救護工作，所需經費均由會方及會員分担云。

日軍圍剿李樹貴匪

收容敵屍二百俘虜十五

因素知在嘉祥縣，昌邑縣境地區，繼續蠢動之惡匪保安第三師第五團，李樹貴匪約七百名，侵入李家埠（嘉祥縣東北方二十公里）地方，日軍獲悉即對該部予以包圍，十日拂曉將其完全包圍，一齊加以攻擊，激戰八小時後，復決行白刃突擊戰，將該匪予以徹底殲滅，收容之戰果：敵遺屍二百具，俘虜十五人，鹵獲品：輕迫擊砲一門，步槍五十七枝，同子彈一百六十四粒，手槍二枝，刺刀四把，馬四匹。

鄉區剿共委會 召開懇談會

青島剿共委員會，頃以當茲第二次促進華北新建設工作期中，強化剿共工作，確保治安，實為增產增運要工作，為期新建設獲得相當成果，特於五月一日起，加强剿共機構，展開強有力之剿共工作，膠即勞三區剿共委員會，亦於日內分別召集當地武裝團體自衛團代表，舉行懇談會，討議應如何充實剿共力量，以促共匪之殲滅，青市鄉區現已經全面展開熱烈之剿共工作云。

追悼殉職官警 青定期在警局舉行

大東亞戰爭入於決戰階段，盟邦日軍努力於大東亞解放聖戰，最近更於緬甸與印度及太平洋一帶，冒炎氣候克服困難，殲滅英美軍，皇軍威力震撼世界，在我國中原殘存渝軍，先後將鄭州氾水滎陽各據點佔領節節勝利，正擴大戰果中，其於現在情況之下，我後方地方治安更為重要，青市警察官警在友軍協力之下，在青島地區或施以清正討伐，或施掃宣撫，收到良好效果，立於第一線之官警均爲建設大東亞之一線，而因公傷亡者為建設大東亞之柱石，市警務局及市保安隊為追念各先烈遺跡，表彰善行起見，特定於十六日下午，在市警察局忠靈塔前，舉行警察合同慰靈祭，以警察局長爲委員長，保安隊局副總隊長爲副委員長，并以局屬部隊長分擔委員及各關係人員，屆時除由警察局長親祭外，並敦請市長盟邦總領事，憲兵隊長，總商會會長及各機關團體學校代表，亦前往致祭，以示崇敬云。

刷新地方行政機構

國府將實施簡素化辦法

（南京中華電）國府爲集中經濟行政權起見，曾斷行政組中央機構之簡素，最近行政院會議，暨議決簡素化機構之一部，同時為謀地方行政機構之簡素化著手，其要點大致如次：

（一）關於省行政方面，爲使省政府之權限集中，決實施局部機構之廢止或合併，並將過去附屬於省政府之重要政策之執行權，又關於縮小省行政區之劃分案，亦曾加以考慮，故首先由地方行政及人事先任免權等，集中於中央政府。

（二）關於地方行政基礎之縣政權，首先提高縣長之地位及增大其職權。

（三）為充實縣財政起見，首先規定省財政及縣財政之區分，以期縣政之積極推進云。

保定婦女會 召開幹部會議

（保定中華電）河北省保定市日婦女會，以值茲大東亞戰爭邁入決戰第三年之今日，後方所負責任益重大，爲謀加强該會機構增進各項工作效能，俾得完成其協力聖戰之天職，特將內部實行改組起見，頃於九日在興亞會館召集該會各幹部人員開會，研討今後當如何協力政府友盟邦，以期完成大東亞戰爭後方基地之使命云。

推進決戰文化

日文化聯協會盛大開幕

為提身華北之文化戰，在華北諸機關，各地盟邦文化機關，因謀打成一片的結合，所召開之第三屆華北文化聯合協議會，已定於十二及十三兩日，在青島盛大舉行，即十二日，自八時起，各地出席代表，參拜青島神社，舉行必勝祈願祭，繼於興亞俱樂部，開協議會，首行國民儀禮，次由青島文化聯盟村地理事長致開會辭，對此華北文化代表表敬意之後，推薦議長副議長書記長等役員，嘉多總領事，森瀨民團長等祝辭，并由小谷委員宣讀答辭，對本年度議案整理報告後，推進議事，即舍修了，午飯後，於午後一時半，再行開會，由各地代表分別報告當地文化工作情況後，即行審議議案四，議終了，晚七時半假國際劇場，舉行講演及音樂大會，由坂本在華文化協會總裁，以大東亞共同宣言之實義爲題，而作熱烈之講演，至十三日，繼續第一日，自上午九時，至下午三時，舉行協議會終了後，起市內參觀，以此次聯盟舉行會議之日為中心，青島文化聯盟美術協會，文藝懇話會，各部門之戰意昂揚街頭展覽及美術協會之畫展，亦定於十二及十三之兩日間，假興亞新報講堂舉行，同時於協議會會場，陳列，寫真研究會，文藝協會之作品，及服裝相談所之戰時服，并農藝協會之農作物與蔬菜等云。

廣播節目

⊿八・〇〇新聞重述⊿八・一五初級日語講座⊿八・四五新民體操⊿九・〇〇新聞⊿九・二〇唱片音樂⊿一一・五〇唱片⊿一一・五八大東亞進軍之歌⊿一二・〇〇報時娛樂節目一、廣東音樂：春光好、二梅花大鼓、三思親⊿一二・四〇保健體操⊿一三・〇〇評書施公案⊿一三・五〇娛樂節目、一、樂亭大鼓寒鴉雲馬、二奉天大鼓羅成托夢⊿一四・三〇新聞⊿一四・四五家庭時間關於嬰兒的睡眠衛生⊿一五・〇〇唐山大鼓紅娘捎書⊿一八・〇〇報時新聞⊿一八・一五兒童時間爲唱・母親（外三曲）私立捐德小學校，演講勤勞增產的重要性⊿一八・四五預報⊿一九・四〇新民工作的努力新民會市總會事務部長黃福⊿二〇・〇〇新聞⊿二一・〇〇京劇蘇武牧羊（十九講）⊿二一・三〇對南京放送⊿二二・三〇京劇

紫電青霜錄

王度廬 著

第一回 入世灘三奇恩仇深還 風塵一劍生死艱辛 9

很有幾個好事的人都往城裡去走，並呼著別的人，說：「快走！到狀元街去看看吧！郭海鵬是拚命去了，惡虎徐七那麼欺軟怕硬，崇三少也向來不吃虧，一定熱鬧，快看去吧！」李如江在此站著，心頭是陣陣地發跳，直著眼不住向北邊那匯城門去望，又過了許多時，站得他的兩條腿都發酸了，忽然見那邊有一群人來了，李如江伸直了脖頸去看，只見那邊的人黑壓壓地把路全都塞滿，可是離着不遠的地方，李如江在台階上就看見了，只見那人群中是有兩個人抬着一扇門板，板上仰臥着一個雄壯的身材，很長的灰白鬍鬚的人，渾身的衣裳都沾着鮮紅的血，後面還有戴着緯帽的官人押送着。李如江沒敢細看，但是心頭更緊了起來，想要趕快進舖子去禀報師父，可是心說：「不可！」又把自己攔住了。但忽又見自那人群中跑出來黃老實，驚驚慌慌，兩腿飛快，就直往舖子裡來跑，李如江要攔他沒有攔住，他卻追到舖子裡就大聲說：「師父啊！可糟了糕啦！我們一到狀元街，郭四叔就已經跟人家拚起來了，那苗雄才雙手持着他那桿惡虎長槍，郭四叔手裡的那把小刀兒怎能敵得過？再說崇三少爺站在他的門裡又喝令着十多個家丁亂棍上前。郭四叔完啦！唉！肚子都流出了血，衙門的人趕來了，也沒問誰有理誰沒理，就抓了街上兩個乞丐，找了一塊板子，抬着……」這時門前那些人就吵吵嚷嚷地走過去了，黃老實接着又說：「抬回郭家屯去了，師父你不快去看看嗎？郭四叔這回一定要完了！他一輩子的脾氣就暴，大學士崇家，那怎麼可以惹得呀！」李如江和那三個小徒弟也都進來了，全都對着老師傅站着，默默地不發一語。街上的人這時都追着看那受了重傷的郭海鵬去了，走遠了，也顯着是十分的岑寂。黃老實走開，又拿起鐵鏟子來，一邊打鐵，一邊嘴裡叨叨唸唸，說：「都是那個穿紅的小娘們惹出來的事，沒那小娘們，醉虎徐七不至於發瘋，醉虎不發瘋郭四爺也不能打不平，不打不平也不能到狀元街，惹得！哎！完啦！一輩子的好漢就算完了，運命也沒人給抵。歸根說是那小娘們不好，娘們全都不好！」三個小徒弟也都不敢開口，可是作着事都不能專心了，都時時偷眼看着他們的師爺。

青島賽馬開催 5月13日（星期六） 5月14日（星期日） 每日午後一時開始 華北競馬會青島支部

青島映畫劇場 京濱劇場 大洋劇場
本日因逢故元帥古賀舉行海軍大將海軍葬儀之日特停映一日謹表哀悼

光陸 福祿壽 今天兩院獻演 中聯公司新貢獻百萬巨片 中國第一部巨構 萬紫千紅 李麗華 主演 東寶歌舞團

上平安 明星 中聯公司社會諷刺哀情巨片 為誰辛苦為誰忙 白光 梅熹 主演 再期特選自由魂

今日同時公演 下期公演 曉風殘月

中和 今天午後夜戲 明天夜戲 周璇 劉瓊 美君

金城 今天午後夜戲 鮮靈霞

光陸 今天午戲夜戲 花蘭花 焦玉關

光慈 今天公演 中聯公司出品 水性楊花

光陸 今天午戲夜戲 公演

醒醉客 大相士 命相家 判斷你 指明你 告訴你 北京路國民飯店二樓二〇二號候教

國醫沈時霖 善補虛弱 診所山東路九十一號後院

泄痢散 代售所青島山東路大洪藥房 北京路金星藥房

花柳淋病最新治療法 昆明大藥房 東鎮昆明路四十二號

梅毒 下疳 淋病 猴子 狐臭 本院包治 光瑞醫院 四方路十五號

傷風 在現在這季節裏最容易患傷風，這是寒熱不定的關係。如果常服若素，不只可以制止傷風，且可胃腸強健、百病不生。中瓶三元六角七分 各大藥房均有代售 胃腸營養 若素

不銹鋼彈簧手表帶 經濟 耐用 便利 美觀 每條四十五元 大賤賣 青島平原路十三號甲 信昌號

農光 臭虫藥 除臭虫一次絕根 各大商埠各大藥房各大商店均有代售 青島總經理 天信商行 北京路一號電話②三八六六

淋病新療法 一針止膿 公利診所 北京路六六號

耳聾丸 此丸政府註册專治 羊角瘋 靈藥政府註册專治 天津東馬路郵局旁仁德堂藥店 青島專售處北京路天合永大藥房

花柳患者注意密切 華東診所

花柳專科 預有特效 主治 賈萬成診療所 河南路五七號 大昌旅館北鄰

三保腎丸 買一盒送一盒 青島經理處山東路金星大藥房

無子者福音 調經種子丹 乾坤樂仙膏 帶藥至寶丹 萬應耳底油 固精保腎丸 青島總經理耀廷大藥房

花柳淋病專科 良大川醫院 德縣路口德縣路十八號 電話（二）二二二五號

遺精早洩爲體衰之原因 荒淫無度爲夭亡之先聲 三山醫院 青島東鎮威海路一五六號

特效淋藥 淋·尿·治 此藥片治男淋女濁，藥到病除，服法簡便 各地藥房均有售 天津柳韓洋行

肝精賜保命 方保健康 本外埠各大藥房均售 華北製藥廠出品